新时代文明实践文艺志愿服务活动走进我区鼎山街道

文艺家欢送“大餐” 丰富群众喜乐生活

本报讯（记者 何雨）为深入学习宣传贯彻党的二十大精神，切实推动新时代文明实践文艺志愿服务走深走实，繁荣基层文化社会生活，昨日，“礼赞二十大·讴歌新时代——文化进万家 健康你我他”新时代文明实践文艺志愿服务活动走进江津区鼎山街道。文艺家们齐聚江津，为群众带来一场文化盛宴，也为新春佳节增添了浓重的节日氛围。

据悉，本次活动由中国文联文艺志愿服务中心、重庆市文学艺术界联合会、中共重庆市江津区委、江津区人民政府主办，重庆市文艺志愿者协会、中共重庆市江津区委宣传部、重庆市江津区新时代文明实践中心、江津区融媒体中心、江津区文学艺术界联合会、中共重庆市江津区鼎山街道工委、江津区鼎山街道办事处、江津区文化传媒有限公司承办。

在鼎山街道四季滨江广场活动现场，写春联、送“福”字、画年画、做糖画、拍全家福……广大文艺名家、文艺工作者将一份份“文化大餐”送到群众手上。文艺演出环节，优美的舞蹈、精彩的歌唱表演、奇幻的魔术、接地气的家庭生活类小品……一个个精心编排的节目在舞台呈现，引得台下的群众不时鼓掌欢笑。

此次活动中，文艺家代表不辞辛苦，把高雅的艺术送到基层一线，把精彩的节目展现给群众，丰富了群众的精神文化生活，传递了党和政府对大家的深切关心和亲切慰问，在歌声中唱响了决胜小康建设的进行曲，在欢歌笑语中为江津群众送上了一道丰盛的精神文化大餐。

中国文志协理事、市文联党组成员、副主席张泰春，中国曲协副主席、中国文志协理事、四川省文联副主席、四川省曲协主席、牡丹奖获得者张旭东，中国剧协理事、市文联副主席、市剧协主席、文华奖获得者、白玉兰戏剧奖获得者程联群，中国舞协理事、市文联副主席、市舞协主席、两江艺术团团长董进波，江津区委常委、宣传部部长杨永芳，江津区人大常委会副主任张世英，江津区政府副区长杨玉书，江津区政协副主席段祥等出席活动。

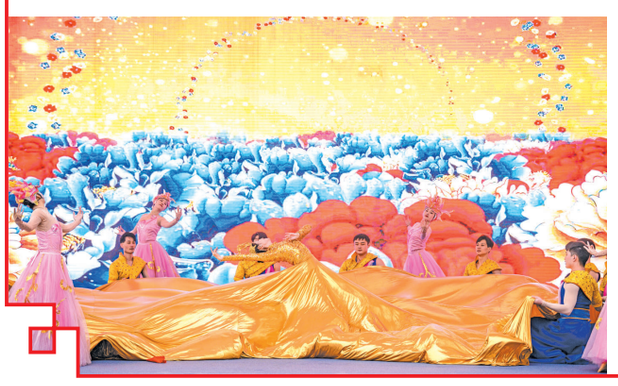

活动现场精彩纷呈 本组图片由记者 袁孝椿 何雨 摄

双福街道兴隆社区问需于民

开展“三大指数”民意调查

本报讯（记者 何雨 通讯员 刘金香 曾祥玲）为进一步了解群众所思所盼，问需于民，日前，双福街道兴隆社区新时代文明实践站“齐心”志愿服务队在辖区开展群众安全感、政法队伍满意度、司法公信力“三大指数”民意调查。

为做好调查工作，兴隆社区工作人员和志愿者分成4组，划定宣传网格，通过发放宣传资料和调查问卷，引导辖区商户和企业积极配合“三大指数”调查，为平安双福加油、点赞，做平安双福代言人。活动中，志愿者采用“三进一定点”的工作方式展开调查。“三进”即进商铺、进企业、进小区入户，“一定点”即在农贸市场定点，通过在农贸市场设立固定宣传点、悬挂宣传横幅、发放调查问卷、现场问答互动等形式，面对面向群众讲解“三大指数”相关内容，指导广大群众认真客观地完成调查问卷。

下一步，兴隆社区将持续加强“三大指数”民意调查宣传，拓宽宣传覆盖面，将调查宣传工作与辖区安全宣传工作相结合，切实提升辖区居民的获得感、幸福感和安全感。

四屏镇以练促防

加强应急救援队伍建设

本报讯（记者 苏盛宇 通讯员 陈洁）1月9日，四屏镇开展消防灭火应急演练，进一步提高应急队员能力水平，确保春节期间消防安全。四屏镇应急救援队、各村（社区）应急救援队等60余人参加演练。

本次演练将理论讲解和实操相结合。四屏镇紧密结合应急救援队伍职能任务，演练了灭火器使用方法、抽水泵使用方法及实际操作、油锯使用方法及实际操作等，兼顾理论基础、实操学习、针对训练及实操比赛等，全面提升了该镇应急救援队伍的消防应急能力。

“此次演练检验了四屏镇应急救援队的应急处置能力，强化了灭火处理能力，提升了应急救援水平，为辖区创造了良好的消防安全环境。”四屏镇相关负责人表示，下一步，该镇将继续加强应急救援队伍建设，常态化开展应急实操演练，不断提高应急救援的反应能力、指挥能力和实战能力，提高四屏镇应急救援水平。

区法院发出全市首份“财产申报令”

全面维护夫妻双方合法权益

本报讯（记者 阮瑞雪 通讯员 闫洋）日前，区法院在一起离婚案件中，向双方当事人发出《夫妻共同财产申报令》。这是自今年1月1日新修订的《中华人民共和国妇女权益保障法》实施后，全市发出的首份“财产申报令”。

本案中，原告袁某和被告陈某因感情不和向区法院提起离婚诉讼，因涉及对双方夫妻关系存续期间的共同财产进行分割等问题，根据新修订的《中华人民共和国妇女权益保障法》规定：“离婚诉讼期间，夫妻双方均有向人民法院申报全部夫妻共同财产的义务”，本案承办法官向双方当事人分别发出《夫妻共同财产申报令》，要求在举证期限届满前，依据区法院提供的《家事案件事项申报表》，真实、全面地填报财产信息。

据了解，《夫妻共同财产申报令》明确了夫妻共同财产申报的内容、时限等。同时，告知当事人如未如实申报，区法院可根据情况予以罚款、拘留，构成犯罪的将依法追究刑事责任。法官将在送达受理案件通知书、应诉通知书时，一并向当事人送达《夫妻共同财产申报令》《家事案件事项申报表》。

承办法官表示，离婚案件中，夫妻双方往往对对方财产情况难以全面掌握。尤其在一方掌握经济主导权的家庭中，可能出现掌握主导权的一方隐藏夫妻双方共同财产、伪造夫妻共同债务，而弱势一方无法知悉真实情况，导致其合法权益难以得到有效保护。因此，在《中华人民共和国妇女权益保障法》新规出台后，区法院创新夫妻共同财产申报制度，要求进行夫妻共同财产申报。这不仅有利于查明离婚案件当事人的财产状况，保证对夫妻共同财产进行公平分割，也对于提高诉讼效率、节约司法资源具有积极作用。

“三寓三式”推进基层治理融合发展

——创新和加强基层治理的“贾嗣实践”

通讯员 代华

习近平总书记指出，“要加强和创新基层社会治理，使每个社会细胞都健康活跃，将矛盾纠纷化解在基层，将和谐稳定创建在基层”。近年来，贾嗣镇在充分推动法治、德治和自治有机融合的基础上，结合镇情实际，突出“以德为先”，探索“寓政德于心的党建引领式+寓公德于民的自主协商式+寓智慧于行的信息服务式”的“三寓三式”基层治理路径，持续增强群众的获得感、幸福感和安全感。

寓政德于心，党建引领让基层组织“强起来”

阵地建设凸重点，彰显崇德氛围。贾嗣镇围绕“崇德尚法、崇德修身、崇德尚廉、崇德向善”的“崇德文化”中心思想，充分挖掘全镇历史文化，将党建阵地与崇德阵地有机结合，进而把社会崇德表现和党员干部以德为民相互融合。目前，该镇打造建设崇德文化载体9处，其中崇德广场实现所有村（社区）全覆盖。

融合共建目标，凝聚多元力量。针对镇情实际，贾嗣镇党委政府有力统筹全镇21个党支部以及991名党员，按照“依法行事、以德服人”原则，使单纯的治理行为规范化转变为群众从内心深处对道德观念的认同，让基层党组织和群众在治理目标上实现高效统一，从根源上凝聚多方力量。近五年来，贾嗣镇重大矛盾纠纷与遗留疑难杂事等降幅超70%，治理效果从根本上得到提升。

自身建设不停歇，确保后劲不断。去年以来，贾嗣镇注重思想理论教育，累计开展各类主题教育15次。此外，按照新时代好干部标准，三年来累计选用科级干部11人、村（社区）“两委”干部14人，确保基层治理“带头人”队伍稳定。严格落实镇党委主要领导驻村帮扶、机关党员干部下村入户、村（社区）干部落实部署、党员群众共同参与的多元体系，98名党员干部全部纳入驻联村、网格化、党员联系户等机制，确立党员先锋岗20个，形成党风政风持续向好，基层治理后劲不断的良好格局。

寓公德于民，自主协商让和谐文明“兴起来”

“以法强德”不动摇，打好群众思想基础。在公民道德建设过程中，贾嗣镇坚持法律知识讲座、法治院坝会等多种普法宣传形式相结合，大力宣传法律知识。近三年来，全镇累计开展送法律下乡52次，开展法治院坝会500余场，普法宣讲深入到田间地头。尤其是针对农村群众特点，该镇司法所牵头开展“贾嗣普法小课堂”故事汇，利用群众身边的案例解释法律，受到群众广泛欢迎，为公民道德建设打下坚实基础。

城乡平台更完善，群众议事有保障。利用老旧小区改造契机，对场镇无物业管理的老旧小区及时建立自主协商平台，共同探讨、共同解决居民反映的问题和诉求，为社区治理打开新局面。同时，采取“党委牵头、党员带动、群众参与”方式，严格推广运用乡村治理积分制，激发群众参与乡村治理的积极性。统筹建设基层自治议事平台，为“乡贤说事、群众议事”提供主阵地，为群众自主协商体系提供有力的平台保障。

监督体系都参与，阳光运行更高效。通过普遍签订居民公约、村规民约等形式，形成包括文明装修、规范开车、乡村整洁等重点问题，以及党员垂范、优良家风、邻里互助、志愿服务等文明新风倡导的监督体系。由“两委”委员、党员代表、居民（村民）代表组成监督队伍，定期对公约内容巡察，由监督小组进行核实和检查并提出整改和监察意见，有效保障群众关注的重点事务在阳光下运行。

人民调解有创新，矛盾纠纷及时调处。创新性推进法律服务与人民调解工作结合，成立贾嗣法律服务所调委会，充分弥补了基层调解法律业务短板。建立“龙山村讲理亭”、一支由政法书记为班长的人民调解“尖刀班”队伍、一支由各村（社区）调解业务能手组成的调解志愿者和信息员队伍。近三年，全镇各调委会共调处各种矛盾纠纷305件，成功276件，调解成功率98%；未出现因调解不及时而引发的群体性事件、恶性刑事案件。

寓智慧于行，信息服务让快捷便利“跑起来”

提升信息化服务设施，让管理跟上来。增设公共区域摄像头120个，实现场镇、交通要道、人员聚集点等重点地区、重点部位全覆盖。开展理论宣传、教育服务等活动，满足村镇综合治理、阳光政务等需求，让群众足不出户能在线上解决法律问题。截至目前，贾嗣镇共发布疫情防控、防溺水、扫黑除恶等与基层治理相关的信息800余条。

构建信息化工作机制，让问题跑起来。整合政府门户网站、雪亮工程、村镇电视等常规信息网络，建立综合信息研判、即时指挥、问题流转、综合巡查的规范化工作机制，实现“视频+网络+即时”智慧化联动处置，形成全面指挥、统一调度、协同作战、通力合作的工作模式。根据“五型政府”工作要求，利用微信群、QQ群等构建“便民直通车”，健全问题解决的双向流通功能，为群众提供方便、快捷、高效、亲切的服务，做到件件有回音、事事有落实，杜绝久拖不决，让问题跑起来，打通政策落实的“最后一公里”。

晒平安·晒治理·晒成效

（上接第一版）**李应兰：**在充分衔接江津区第十五次党代会提出的“五地一城”奋斗目标基础上，我们对今后五年的发展提出了细化量化、可观可感的具体目标。总体来说，要实现地区生产总值超过1800亿元，人均地区生产总值达13万元，“五地一城”建设取得突破性进展、形成标志性成果、实现整体性跃升。

科技创新基地建设实现新突破，区域协同创新体系基本建成，全社会研发经费投入年均增长10%以上，高新技术企业数量和科技型企业数量实现双倍增。

内陆开放前沿和陆港型综合物流基地建设跃上新台阶，西部陆海新通道重庆主枢纽建设实现重大突破，力争2024年江津班列到发量占全市50%，进出口总额年均增速10%以上，江津综保区竞争力达到全市一流、全国前列。

先进制造业基地建设取得新成效，现代产业体系加快构建，规上工业总产值超过2000亿元，力争战略性新兴产业占GDP比重达35%，建成千亿级消费品工业集聚区。

乡村振兴示范地建设迈出新步伐，农业体系现代化、乡村建设现代化、乡村治理现代化、农村改革全面深化和城乡全面融合发展的框架体系基本形成，村集体经济组织年经营性收入全部达5万元以上，高于10万元的占80%，乡村振兴示范带动走在全市前列。

休闲旅游胜地建设展现新气象，新增国家级旅游度假区1个，A级旅游景区智慧化率达100%，重庆主城“后花园”特色彰显，成功创建全域旅游示范区、国家历史文化名城。

宜居城市建设开创新局面，率先实现与重庆中心城区一体化融合发展，城镇化率达70%，新建公园20个以上，基本实现“15分钟可达城市公园”目标，成功创建国家森林城市、全国文明城区，现代化高品质宜居城市格局基本形成。

（原载于《重庆日报》1月6日第三版）

遗失启事

●兹有重庆市江津区鼎山街道仙池社区居民委员会遗失重庆农村商业银行股份有限公司江津分行城南分理处开户许可证，核准号：J6530042352804，账号：1570010120010005887，声明作废。

●兹有梁茂山遗失残疾证，号码是：51022516960623374243，声明作废。

●兹有江津区旭松建材经营部遗失公章，编号：5003817106551，声明作废。

●兹有江津区旭松建材经营部遗失发票专用章，编号：5003817106552，声明作废。